

## Conselleria de Territori i Habitatge

*DECRET 43/2007, de 13 d'abril, del Consell, de declaració del Parc Natural del Túria. [2007/4900]*

El tram de llit i riberes del riu Túria, situat entre els municipis de Pedralba i Paterna, és un dels últims pulmons forestals que sobreviu en una zona tan poblada i industrialitzada com és l'àrea metropolitana de València.

És una característica de la zona la trobada entre els relleus orogràfics del sistema ibèric i la plana al·luvial del riu Túria, configurant un paisatge pla, amb l'empremta del llit i la ribera del Túria, rodejat de suaus ondulacions travessades per barrancs que conflüixen en el riu. El conjunt mostra un paisatge dinàmic i variat, a què correspon una notable diversitat d'hàbitats i d'espècies de fauna i flora.

La zona mostra algun dels ambients més representatius de la província de València: el riu i les seues riberes, de gran interès ecològic i paisatgístic, els boscos mediterranis de pineda i matoll, i l'horta tradicional. Aquesta última, d'origen medieval, presenta un elevat valor cultural i històric i, al mateix temps, permet el desenvolupament d'una fauna determinada com la sargantana ibèrica, el mussol comú, la garsa, la musaranya comuna o el talpó.

L'escassa precipitació mitjana implica que el pi blanc i les màquies posseïsquen un elevat valor ecològic, que dona lloc a una autèntica illa biogeogràfica rica en espècies de clima semiàrid, rodejada de zones de major precipitació. Així es troben espècies vegetals d'òptim iberonord-africà, que no existixen en altres zones de la província de València. Cal destacar la pervivència de certs endemismes valencians com l'albaida sedosa (*Anthyllis lagascana*, *Anthyllis henoniana* subsp. *valentina*), el rabet de gat (*Sideritis juryi*), timó mascle (*Teucrium edetanum*) o l'albaida sedosa d'espiga fina (*Anthyllis terniflora*).

Quant a les espècies de fauna cal destacar les associades al món aquàtic, com la raboseta (*Cobitis maroccana*), peix protegit, i les aus com l'agró roig (*Ardea purpurea*) i el blauet (*Alcedo atthis*).

D'altra banda, l'abundància d'aigua potser va determinar la ubicació d'uns quants assentaments humans històrics, destacant el poblat de l'edat de bronze de la Lloma de Betxí, que hui forma part del patrimoni arqueològic i que es troba al costat de la vora septentrional del Túria i el castre fortificat de València la Vella, d'adscripció hispanovisigòtica.

Més recents, encara que d'elevat valor patrimonial i hidràulic, es poden trobar al llarg del riu o en el seu entorn, estructures territorials i importants elements d'infraestructura històrica relacionats amb l'aprofitament dels recursos hidràulics, com ara assuts, aqüeductes i altres arquitectures de l'aigua, com les que donen lloc a la Reial Séquia de Moncada o a l'embassament de la Vallesa de Mandor, per només citar alguns exemples. Recentment aquest embassament va ser inclòs, amb la denominació d'Embassament de la Vallesa, en el Catàleg de zones humides de la Comunitat Valenciana, aprovat per Acord de 10 de setembre de 2002, del Consell.

A més dels llocs, edificacions o estructures destacables en relació amb assentaments pretèrits i amb sistemes defensius i hidràulics, també cal relacionar aquelles arquitectures i instal·lacions tradicionals vinculades als variats aprofitaments del medi rural. En un altre ordre, ha d'assenyalar-se el conjunt de trinxeres, fortins i proteccions antiaèries, herència de la guerra civil del 1936-1939, susceptibles en l'actualitat de ser considerades part del patrimoni històric de la zona. Aquest conjunt es manifesta en nombrosos llocs, i poden destacar-se els existents en la Vallesa, València la Vella i les Rodanes.

Des del punt de vista del patrimoni paleontològic, cal destacar la presència de formacions geològiques juràssiques i miocèniques (ortonien) que alberguen jaciments paleontològics singulars en distints enclavaments de l'àmbit territorial objecte d'aquest decret.

Amb la finalitat de promoure en aquest àmbit una ordenació i gestió del territori i els recursos naturals basada en la conservació, la millora i l'ús racional dels valors ambientals i culturals, el Consell ha aprovat el Pla d'Ordenació dels Recursos Naturals (endavant, PORN) del Túria, afectant territorialment els termes municipals de València, Mislata, Quart de Poblet, Manises, Paterna, Riba-roja de Túria, l'Elia, San Antonio de Benagéber, Benaguasil, Lliria, Vilamarxant, Cheste i Pedralba, de la província de València.

## Conselleria de Territorio y Vivienda

*DECRETO 43/2007, de 13 de abril, del Consell, de declaración del Parque Natural del Turia. [2007/4900]*

El tramo de cauce y riberas del río Turia, situado entre los municipios de Pedralba y Paterna, es uno de los últimos pulmones forestales que sobrevive en una zona tan poblada e industrializada como es el área metropolitana de Valencia.

Es característico de la zona el encuentro entre los relieves orográficos del sistema ibérico y la llanura aluvial del río Turia, configurando un paisaje plano, con la impronta del cauce y ribera del Turia, rodeado de suaves ondulaciones atravesadas por barrancos que confluyen en el río. El conjunto muestra un paisaje dinámico y variado, al que corresponde una notable diversidad de hábitats y de especies de fauna y flora.

La zona muestra alguno de los ambientes más representativos de la provincia de Valencia: el río y sus riberas, de gran interés ecológico y paisajístico, los bosques mediterráneos de pinar y matorral, y la huerta tradicional. Esta última, de origen medieval, presenta un elevado valor cultural e histórico y, al mismo tiempo, permite el desarrollo de una fauna determinada como la lagartija ibérica, el mochuelo europeo, la urraca, la musarafa común o el topillo.

La escasa precipitación media implica que el pino carrasco y las maquias posean un elevado valor ecológico, dando lugar a una auténtica isla biogeográfica rica en especies de clima semiárido, rodeada de zonas de mayor precipitación. Así se encuentran especies vegetales de óptimo iberonorteaficano, que no existen en otras zonas de la provincia de Valencia. Cabe destacar la pervivencia de ciertos endemismos valencianos como la albaida sedosa (*Anthyllis lagascana*, *Anthyllis henoniana* subsp. *valentina*), el rabet de gat (*Sideritis juryi*), el timó mascle (*Teucrium edetanum*) o la albaida de espiga fina (*Anthyllis terniflora*).

En cuanto a las especies de fauna cabe destacar las asociadas al mundo acuático, como la raboseta (*Cobitis maroccana*), pez protegido, y las aves agró roig (*Ardea purpurea*) y blauet (*Alcedo atthis*).

Por otra parte, la abundancia de agua quizá determinó la ubicación de varios asentamientos humanos históricos, destacando el Poblado de la Edad de Bronce de la Lloma de Betxi, que hoy forma parte del patrimonio arqueológico y que se encuentra junto a la orilla septentrional del Turia y el castro fortificado de València la Vella, de adscripción hispanovisigoda.

Más recientes, aunque de elevado valor patrimonial e hidràulico, se pueden encontrar a lo largo del río o en su entorno, estructuras territoriales e importantes elementos de infraestructura histórica relacionados con el aprovechamiento de los recursos hidràulicos, tales como assuts, acueductos y otras arquitecturas del agua, como las que dan lugar a la Real Acequia de Moncada o al embalse de la Vallesa de Mandor, por sólo citar algunos ejemplos. Recientemente este embalse fue incluido, con la denominación de Embalse de la Vallesa, en el Catálogo de Zonas Húmedas de la Comunitat Valenciana, aprobado por Acuerdo de 10 de septiembre de 2002, del Consell.

Además de los lugares, edificaciones o estructuras destacables en relación con asentamientos pretèrits y con sistemas defensivos e hidràulicos, también cabe relacionar aquellas arquitecturas e instalaciones tradicionales vinculadas a los variados aprovechamientos del medio rural. En otro orden, debe señalarse el conjunto de trincheras, fortines y protecciones antiaéreas, herencia de la guerra civil de 1936-1939, susceptibles en la actualidad de ser consideradas parte del patrimonio histórico de la zona. Este conjunto se manifiesta en numerosos lugares, pudiendo destacarse los existentes en la Vallesa, València la Vella y Les Rodanes.

Desde el punto de vista del patrimonio paleontològic, cabe destacar la presencia de formaciones geològiques juràssiques y miocenas (ortonien) que albergan yacimientos paleontològics singulars en distints enclaves del àmbit territorial objecte de este decreto.

Con la finalidad de promover en dicho ámbito una ordenación y gestión del territorio y los recursos naturales basada en la conservación, la mejora y el uso racional de los valores ambientales y culturales, el Consell ha aprobado el Plan de Ordenación de los Recursos Naturales (en adelante, PORN) del Turia, afectando territorialmente a los términos municipales de Valencia, Mislata, Quart de Poblet, Manises, Paterna, Riba-roja de Túria, l'Elia, San Antonio de Benagéber, Benaguasil, Lliria, Vilamarxant, Cheste y Pedralba, de la provincia de Valencia.

L'àmbit territorial del PORN, pels seus rellevants valors mediambientals, paisatgístics i culturals, com també per les seues potencialitats d'ús públic en relació amb l'estudi, l'ensenyament i el gaudi ordenat del medi natural, reuneix mèrits objectius indiscutibles per a l'habilitació d'una de les figures jurídiques de protecció d'espais naturals previstes en la Llei 11/1994, de 27 de desembre, de la Generalitat, d'Espais Naturals Protegits de la Comunitat Valenciana.

De fet, el citat PORN del Túria proposa expressament la tramitació i la declaració d'un parc natural en l'àmbit territorial objecte d'aquest decret, coincident amb les zones de major valor mediambiental i cultural del citat PORN. Aquest àmbit afecta territorialment els termes municipals de Quart de Poblet, Manises, Paterna, Riba-roja de Túria, l'Eliana, Vilamarxant, Benaguasil, Lliria i Pedralba.

L'article 49.1.10a de l'Estatut d'Autonomia de la Comunitat Valenciana atorga a la Generalitat la competència exclusiva en matèria d'Espais Naturals Protegits. La Llei 11/1994, de 27 de desembre, de la Generalitat, d'Espais Naturals Protegits de la Comunitat Valenciana, estableix la figura del parc natural com la indicada especialment per a la protecció d'espais naturals valuosos en forma compatible amb l'ús sostenible dels recursos naturals, com també amb l'exercici d'una important funció social en l'estudi, l'ensenyament i el gaudi ordenat dels valors ambientals i culturals.

El projecte de declaració del Parc Natural del Túria s'inicia per mitjà de l'Ordre de 27 de juliol de 2006, de la Conselleria de Territori i Habitatge, per la qual s'inicien els procediments d'elaboració i aprovació del Pla d'Ordenació dels Recursos Naturals del Túria i de declaració del Parc Natural del Túria.

Des del punt de vista mediambiental, paisatgístic i cultural, com també ateses les potencialitats d'ús social del medi en relació amb l'estudi, l'ensenyament i el gaudi ordenat de la natura, la zona del baix Túria reuneix mèrits suficients per a la declaració d'un parc natural. Aquesta figura de protecció permet compaginar la necessària conservació dels valors naturals i paisatgístics amb l'ús públic ordenat del medi i amb la utilització racional dels recursos naturals, segons criteris de desenvolupament sostenible.

Per tot això, després de consultar per mitjà d'audiència tots els sectors implicats en la declaració d'aquest espai natural, i acomplits els tràmits procedimentals previstos en l'article 43 de la Llei del Consell, a proposta del conseller de Territori i Habitatge, conforme amb el Consell Jurídic Consultiu de la Comunitat Valenciana i amb la deliberació prèvia del Consell, en la reunió del dia 13 d'abril de 2007,

## DECRETE

### *Article 1. Objecte i fins*

1. L'objecte d'aquest decret és la declaració del Parc Natural del Túria, i s'estableix per a aquest un règim especial de protecció d'acord amb el que disposa la Llei 11/1994, de 27 de desembre, de la Generalitat, d'Espais Naturals Protegits de la Comunitat Valenciana, i amb el marc normatiu i d'ordenació establida en el vigent Pla d'Ordenació dels Recursos Naturals del Túria.

2. El règim de protecció que s'aplica al Parc Natural del Túria té les finalitats següents:

a) Protegir i conservar el patrimoni natural i el paisatge, promovent la gestió racional dels recursos naturals en el marc d'una estratègia global d'avanç cap al desenvolupament sostenible.

b) Protegir i conservar el patrimoni cultural associat als valors ambientals i paisatgístics, amb especial atenció als elements historicoartístics, arquitectònics, paleontològics i etnològics i, en general, a aquells trets, estructures o béns que resulten del poblament humà en els últims segles.

c) Corregir i minimitzar els impactes que l'activitat humana ha pogut ocasionar sobre els recursos naturals, paisatgístics i culturals.

d) Regular específicament els usos, aprofitaments i activitats en relació amb la conservació activa d'aquests recursos, evitant aquelles actuacions que resulten perjudicials per a la preservació i la gestió racional d'aquests.

El ámbito territorial del PORN, por sus relevantes valores medioambientales, paisajísticos y culturales, así como por sus potencialidades de uso público en relación con el estudio, la enseñanza y el disfrute ordenado del medio natural, reúne méritos objetivos indiscutibles para la habilitación de una de las figuras jurídicas de protección de espacios naturales previstas en la Ley 11/1994, de 27 de diciembre, de la Generalitat, de Espacios Naturales Protegidos de la Comunitat Valenciana.

De hecho, el citado PORN del Turia propone expresamente la tramitación y declaración de un Parque Natural en el ámbito territorial objeto de este decreto, coincidente con las zonas de mayor valor medioambiental y cultural del citado PORN. Dicho ámbito afecta territorialmente a los términos municipales de Quart de Poblet, Manises, Paterna, Riba-roja de Túria, l'Eliana, Vilamarxant, Benaguasil, Lliria y Pedralba.

El artículo 49.1.10ª del Estatut d'Autonomia de la Comunitat Valenciana otorga a la Generalitat la competencia exclusiva en materia de espacios naturales protegidos. La Ley 11/1994, de 27 de diciembre, de la Generalitat, de Espacios Naturales Protegidos de la Comunitat Valenciana, establece la figura del Parque Natural como especialmente indicada para la protección de espacios naturales valiosos en forma compatible con el uso sostenible de los recursos naturales, así como con el desempeño de una importante función social en el estudio, la enseñanza y el disfrute ordenado de los valores ambientales y culturales.

El proyecto de declaración del Parque Natural del Turia se inicio mediante la Orden de 27 de julio de 2006, de la Conselleria de Territorio y Vivienda, por la que se inician los procedimientos de elaboración y aprobación del Plan de Ordenación de los Recursos Naturales del Turia y de declaración del Parque Natural del Turia.

Desde el punto de vista medioambiental, paisajístico y cultural, así como atendiendo a las potencialidades de uso social del medio en relación con el estudio, la enseñanza y el disfrute ordenado de la naturaleza, la zona del bajo Turia reúne méritos suficientes para la declaración de un parque natural. Esta figura de protección permite compaginar la necesaria conservación de los valores naturales y paisajísticos con el uso público ordenado del medio y con la utilización racional de los recursos naturales, según criterios de desarrollo sostenible.

Por todo ello, habiéndose consultado mediante audiencia a todos los sectores implicados en la declaración de este espacio natural, y cumplidos los trámites procedimentales previstos en el artículo 43 de la Ley del Consell, a propuesta del conseller de Territorio y Vivienda, conforme con el Consell Jurídic Consultiu de la Comunitat Valenciana, y previa deliberación del Consell, en la reunión del día 13 de abril de 2007,

## DECRETO

### *Artículo 1. Objeto y fines*

1. El objeto de este decreto es la declaración del Parque Natural del Turia, estableciéndose para éste un régimen especial de protección de acuerdo con lo dispuesto en la Ley 11/1994, de 27 de diciembre, de la Generalitat, de Espacios Naturales Protegidos de la Comunitat Valenciana, y con el marco normativo y de ordenación establecida en el vigente Plan de Ordenación de los Recursos Naturales del Turia.

2. El régimen de protección que se aplica al Parque Natural del Turia tiene las siguientes finalidades:

a) Proteger y conservar el patrimonio natural y el paisaje, promoviendo la gestión racional de los recursos naturales en el marco de una estrategia global de avance hacia el desarrollo sostenible.

b) Proteger y conservar el patrimonio cultural asociado a los valores ambientales y paisajísticos, con especial atención a los elementos histórico-artísticos, arquitectónicos, paleontológicos y etnológicos y, en general, a aquellos rasgos, estructuras o bienes que resulten del poblamiento humano en los últimos siglos.

c) Corregir y minimizar los impactos que la actividad humana ha podido ocasionar sobre los recursos naturales, paisajísticos y culturales.

d) Regular específicamente los usos, aprovechamientos y actividades en relación con la conservación activa de dichos recursos, evitando aquellas actuaciones que resulten perjudiciales para la preservación y la gestión racional de los mismos.

e) Promoure mesures directes per a la conservació, la regeneració, la millora, la difusió i la posada en valor dels elements i conjunts d'interès natural i cultural.

f) Fomentar i coordinar programes d'actuació en matèria d'ús públic i privat dels recursos naturals i culturals, incloent l'estudi, l'aprofitament sostenible, la investigació, l'ensenyament i el gaudi ordenat d'aquests.

g) Potenciar i regular l'ús públic del medi, i és objecte d'atenció especial la recreació ordenada en la natura, el senderisme i el gaudi dels valors ambientals, paisatgístics i culturals.

h) Facilitar i fomentar la participació de municipis, propietaris, usuaris i col·lectius socioeconòmics en la gestió de l'espai protegit i en el disseny d'estratègies d'actuació específiques.

i) Promoure la coordinació i la concurrència d'iniciatives entre l'administració autonòmica, estatal, les corporacions locals i la iniciativa privada en les matèries relatives a la gestió del parc.

#### Article 2. Àmbit territorial

1. L'àmbit territorial del Parc Natural del Túria és el descrit en l'annex gràfic del present decret. Aquesta àrea inclou part dels termes municipals de Quart de Poblet, Manises, Paterna, Riba-roja de Túria, l'Elia, Vilamarxant, Benaguasil, Lliria i Pedralba.

2. A l'efecte del que disposa l'article 21 de la Llei 11/1994, de 27 de desembre, de la Generalitat, d'Espais Naturals Protegits de la Comunitat Valenciana, es declara com a àrea d'influència socioeconòmica del Parc Natural del Túria, el conjunt dels termes municipals de Quart de Poblet, Manises, Paterna, Riba-roja de Túria, l'Elia, Vilamarxant, Benaguasil, Lliria i Pedralba.

#### Article 3. Règim de protecció

1. El règim de protecció establert en aquest decret s'estén a tot l'àmbit territorial del parc natural referit en l'article anterior.

2. Els usos i aprofitaments del sòl i dels restants recursos naturals en aquest àmbit territorial, com també les activitats econòmiques i socials a aquests vinculades, han de realitzar-se d'acord amb les normes i amb les directrius d'ordenació i gestió contingudes en el vigent Pla d'Ordenació dels Recursos Naturals del Túria.

#### Article 4. Règim de gestió

La gestió del Parc Natural del Túria correspon a la conselleria competent en matèria de medi ambient, sense perjudici que aquesta gestió, segons el que disposa l'article 48.8 de la Llei 11/1994, de 27 de desembre, de la Generalitat, d'Espais Naturals Protegits de la Comunitat Valenciana, pugui delegar-se totalment o parcialment d'acord amb el que preveu la legislació de règim local, o bé encomanar-se a entitats de dret públic o concertar-se amb institucions o entitats vinculades a la protecció.

#### Article 5. Pla Rector d'Ús i Gestió

1. La conselleria competent en matèria de medi ambient tramitarà un Pla Rector d'Ús i Gestió del Parc Natural del Túria, d'acord amb el que estableixen els articles 37 a 41 de la Llei 11/1994, de 27 de desembre, de la Generalitat, d'Espais Naturals Protegits de la Comunitat Valenciana, quant a objectius, fins, abast, contingut i tramitació d'aquests instruments d'ordenació i gestió d'Espais Naturals Protegits.

2. Aquest Pla constituirà el marc dins del qual s'executaran les activitats directament relacionades amb la gestió del parc natural, desenvolupant per a això les normes generals contingudes en aquest decret i les determinacions, directrius i programes d'actuació definits en el vigent Pla d'Ordenació dels Recursos Naturals del Túria.

#### Article 6. Junta Rectora

1. Es crea la Junta Rectora del Parc Natural del Túria, adscrita a la conselleria competent en matèria de medi ambient, com a òrgan col·legiat consultiu, col·laborador de la conselleria competent per raó de la matèria en la gestió de l'espai protegit.

2. La Junta Rectora té el caràcter d'òrgan assessor, consultiu, representatiu i de participació, canalitzant així mateix les iniciatives

e) Promover medidas directas para la conservación, regeneración, mejora, difusión y puesta en valor de los elementos y conjuntos de interés natural y cultural.

f) Fomentar y coordinar programas de actuación en materia de uso público y privado de los recursos naturales y culturales, incluyendo el estudio, el aprovechamiento sostenible, la investigación, la enseñanza y el disfrute ordenado de los mismos.

g) Potenciar y regular el uso público del medio, siendo objeto de atención especial la recreación ordenada en la naturaleza, el senderismo y el disfrute de los valores ambientales, paisajísticos y culturales.

h) Facilitar y fomentar la participación de municipios, propietarios, usuarios y colectivos socioeconómicos en la gestión del espacio protegido y en el diseño de estrategias de actuación específicas.

i) Promover la coordinación y la concurrència de iniciativas entre la administración autonómica, estatal, las corporaciones locales y la iniciativa privada en las materias relativas a la gestión del Parque.

#### Artículo 2. Ámbito territorial

1. El ámbito territorial del Parque Natural del Turia es el descrito en el anexo gráfico del presente Decreto. Esta área incluye parte de los términos municipales de Quart de Poblet, Manises, Paterna, Riba-roja de Túria, l'Elia, Vilamarxant, Benaguasil, Lliria i Pedralba.

2. A los efectos de lo dispuesto en el artículo 21 de la Ley 11/1994, de 27 de diciembre, de la Generalitat, de Espacios Naturales Protegidos de la Comunitat Valenciana, se declara como área de influencia socioeconómica del Parque Natural del Turia, el conjunto de los términos municipales de Quart de Poblet, Manises, Paterna, Riba-roja de Túria, l'Elia, Vilamarxant, Benaguasil, Lliria i Pedralba.

#### Artículo 3. Régimen de protección

1. El régimen de protección establecido en este decreto se extiende a todo el ámbito territorial del Parque Natural referido en el artículo anterior.

2. Los usos y aprovechamientos del suelo y de los restantes recursos naturales en dicho ámbito territorial, así como las actividades económicas y sociales a ellos vinculadas, deberán realizarse de acuerdo con las normas y con las directrices de ordenación y gestión contenidas en el vigente Plan de Ordenación de los Recursos Naturales del Turia.

#### Artículo 4. Régimen de gestión

La gestión del Parque Natural del Turia corresponde a la Conselleria competente en materia de medio ambiente, sin perjuicio de que dicha gestión, según lo dispuesto en el artículo 48.8 de la Ley 11/1994, de 27 de diciembre, de la Generalitat, de Espacios Naturales Protegidos de la Comunitat Valenciana, pueda delegarse total o parcialmente conforme a lo previsto en la legislación de régimen local, o bien encomendarse a entidades de derecho público o concertarse con instituciones o entidades vinculadas a la protección.

#### Artículo 5. Plan Rector de Uso y Gestión

1. La Conselleria competente en materia de medio ambiente tramitará un Plan Rector de Uso y Gestión del Parque Natural del Turia, de acuerdo con lo establecido en los artículos 37 a 41 de la Ley 11/1994, de 27 de diciembre, de la Generalitat, de Espacios Naturales Protegidos de la Comunitat Valenciana, en cuanto a objetivos, fines, alcance, contenido y tramitación de dichos instrumentos de ordenación y gestión de espacios naturales protegidos.

2. Dicho Plan constituirá el marco dentro del que se ejecutarán las actividades directamente relacionadas con la gestión del Parque Natural, desarrollando para ello las normas generales contenidas en este decreto y las determinaciones, directrices y programas de actuación definidos en el vigente Plan de Ordenación de los Recursos Naturales del Turia.

#### Artículo 6. Junta Rectora

1. Se crea la Junta Rectora del Parque Natural del Turia, adscrita a la Conselleria competente en materia de medio ambiente, como órgano colegiado consultivo, colaborador de la Conselleria competente por razón de la materia en la gestión del espacio protegido.

2. La Junta Rectora tiene el carácter de órgano asesor, consultivo, representativo y de participación, canalizando, asimismo, las iniciati-

gestores de les administracions, els propietaris i els col·lectius públics i privats directament relacionats amb els objectius del parc en els àmbits administratiu, econòmic, social i cultural.

En particular, la Junta Rectora ha de ser oïda per a l'adopció de les decisions següents:

- a) Aprovació del pressupost de gestió del parc natural.
- b) Aprovació, modificació i revisió dels instruments d'ordenació i gestió del parc natural.
- c) Aprovació del programa anual de gestió del parc natural.
- d) Emissió d'aquells informes preceptius sobre plans, projectes o normes per als quals es preveja expressament la participació de l'òrgan col·legiat, com també d'aquells informes que li siguen sol·licitats sobre qualsevol aspecte que afecte directament o indirectament l'àmbit del parc natural.
- e) Proposta i, si és el cas, seguiment d'actuacions i iniciatives que tendixen a la consecució dels fins del parc natural, incloent els de difusió i informació dels valors de l'espai natural protegit, com també de formació i educació ambiental.

f) Aprovació d'una memòria anual d'activitats i resultats, propo-sant les mesures necessàries per a millorar la gestió.

3. La Junta Rectora del Parc Natural del Túria es compon dels membres següents:

- a) El conseller competent en matèria de medi ambient, com a president nat de la Junta Rectora.
- b) El president de la Junta Rectora.
- c) El director conservador del parc natural, que actuarà com a secretari.
- d) Un representant de la conselleria competent en matèria de medi ambient.
- e) Un representant de la conselleria competent en matèria de patrimoni cultural.
- f) Un representant de la conselleria competent en matèria d'agricultura.
- g) Un representant de la conselleria competent en matèria d'infraestructures.
- h) Un representant de la conselleria competent en matèria de protecció civil.
- i) Un representant de la conselleria competent en matèria de turisme.
- j) Un representant de la conselleria competent en matèria de mineria.
- k) Un representant de la Diputació Provincial de València.
- l) Un representant de la Confederació Hidrogràfica del Xúquer.
- m) Un representant per cada un dels ajuntaments de Quart de Poblet, Paterna, Manises, Riba-roja de Túria, l'Eliana, Vilamarxant, Benaguasil, Lliria i Pedralba.
- n) Un representant de les universitats públiques de la província de València, amb caràcter rotatori biennal, triat per aquestes entitats.

o) Un representant de les entitats agràries vinculades a l'àmbit territorial del parc natural, amb caràcter rotatori biennal, triat per aquestes entitats de comú acord entre elles.

p) Un representant de les comunitats de regants relacionades amb la zona, amb caràcter rotatori biennal, triat per aquestes entitats de comú acord entre elles.

q) Un representant dels propietaris privats de terrenys forestals o agrícoles, triat pels esmentats propietaris de comú acord amb la periodicitat que ells mateixos establisquen.

r) Un representant de la coordinadora en Defensa dels Boscos Metropolitans del Riu Túria, triat per aquesta entitat.

s) Dos representants d'altres associacions relacionades amb l'estudi i la conservació del patrimoni natural i cultural o amb la participació ciutadana en la conservació del medi ambient, triats per aquestes entitats de comú acord entre elles amb la periodicitat que aquestes mateixes establisquen.

t) Un representant dels centres excursionistes que exercisquen activitats en l'àmbit territorial del parc natural, triat per aquestes entitats amb la periodicitat que elles mateixes establisquen.

u) Un representant de les societats de caçadors dels municipis afectats territorialment pel parc natural, amb caràcter rotatori biennal, triat per aquestes entitats de comú acord entre elles.

vas gestoras de las Administraciones, los propietarios y los colectivos públicos y privados directamente relacionados con los objetivos del Parque en los ámbitos administrativo, económico, social y cultural.

En particular, la Junta Rectora deberá ser oída para la adopción de las siguientes decisiones:

- a) Aprobación del presupuesto de gestión del Parque Natural.
- b) Aprobación, modificación y revisión de los instrumentos de ordenación y gestión del Parque Natural.
- c) Aprobación del programa anual de gestión del Parque Natural.
- d) Emisión de aquellos informes preceptivos sobre planos, proyectos o normas para los que se prevea expresamente la participación del órgano colegiado, así como de aquellos informes que le sean solicitados sobre cualquier aspecto que afecte directa o indirectamente al ámbito del Parque Natural.
- e) Propuesta y, si es el caso, seguimiento de actuaciones e iniciativas tendentes a la consecución de los fines del Parque Natural, incluyendo los de difusión e información de los valores del espacio natural protegido, así como de formación y educación ambiental.

f) Aprobación de una memoria anual de actividades y resultados, proponiendo las medidas necesarias para mejorar la gestión.

3. La Junta Rectora del Parque Natural del Turia se compone de los siguientes miembros:

- a) El conseller competente en materia de medio ambiente, en su condición de Presidente nato de la Junta Rectora.
- b) El Presidente de la Junta Rectora.
- c) El director-conservador del Parque Natural, que actuará como Secretario.
- d) Un representante de la Conselleria competente en materia de medio ambiente.
- e) Un representante de la Conselleria competente en materia de patrimonio cultural.
- f) Un representante de la Conselleria competente en materia de agricultura.
- g) Un representante de la Conselleria competente en materia de infraestructuras.
- h) Un representante de la Conselleria competente en materia de protección civil.
- i) Un representante de la Conselleria competente en materia de turismo.
- j) Un representante de la Conselleria competente en materia de minería.
- k) Un representante de la Diputación Provincial de Valencia.
- l) Un representante de la Confederación Hidrogràfica del Júcar.
- m) Un representante por cada uno de los Ayuntamientos de Quart de Poblet, Paterna, Manises, Riba-Roja de Túria, l'Eliana, Vilamarxant, Benaguasil, Lliria y Pedralba.
- n) Un representante de las Universidades públicas de la provincia de Valencia, con carácter rotatorio bial, elegido por dichas entidades.

o) Un representante de las entidades agrarias vinculadas al ámbito territorial del Parque Natural, con carácter rotatorio bial, elegido por dichas entidades de común acuerdo entre ellas.

p) Un representante de las Comunidades de Regantes relacionadas con la zona, con carácter rotatorio bial, elegido por dichas entidades de común acuerdo entre ellas.

q) Un representante de los propietarios privados de terrenos forestales o agrícolas, elegido por dichos propietarios de común acuerdo con la periodicidad que ellos mismos establezcan.

r) Un representante de la Coordinadora en Defensa de los Bosques Metropolitanos del Río Turia, elegido por dicha entidad.

s) Dos representantes de otras asociaciones relacionadas con el estudio y conservación del patrimonio natural y cultural o con la participación ciudadana en la conservación del medio ambiente, elegidos por dichas entidades de común acuerdo entre ellas con la periodicidad que ellas mismas establezcan.

t) Un representante de los centros excursionistas que desarrollen actividades en el ámbito territorial del Parque Natural, elegido por dichas entidades con la periodicidad que ellas mismas establezcan.

u) Un representante de las sociedades de cazadores de los municipios afectados territorialmente por el Parque Natural, con carácter rotatorio bial, elegido por dichas entidades de común acuerdo entre ellas.

v) Un representant de les associacions de pescadors esportius que exercisquen activitats en la zona, amb caràcter rotatori biennal, triat per aquestes entitats de comú acord entre elles.

w) Dos representants de les organitzacions sindicals més representatives de l'àmbit territorial de la Comunitat Valenciana, triats per aquestes organitzacions.

x) Dos representants de la Cambra Oficial de Comerç, Indústria i Navegació de València, elegits per aquesta entitat.

4. President nat de la Junta Rectora. De conformitat amb el Decret 264/2004, de 3 de desembre, del Consell, pel qual es modifica la composició de les Juntes Rectores dels Parcs Naturals de la Comunitat Valenciana, el conseller competent en matèria de medi ambient serà el president nat de la Junta Rectora. Quan assistisca a les seues reunions ostentarà la presidència de la sessió amb veu i vot, fins i tot diriment, tenint tots els drets i obligacions que puguen correspondre a qualsevol membre de la Junta.

5. President de la Junta Rectora:

a) El president de la Junta Rectora serà nomenat pel Consell, a proposta del conseller competent en matèria de medi ambient, i pot recaure aquest nomenament en un membre de la mateixa junta.

b) En absència del president nat, les funcions d'aquest durant les sessions, inclòs el caràcter diriment del seu vot, seran assumides pel president.

c) Quan assistisca a les sessions el president nat, el president de la Junta Rectora tindrà la consideració de vicepresident d'aquest òrgan col·legiat durant les dites sessions.

6. Per al correcte exercici de les comeses, la Junta Rectora podrà organitzar-se en les comissions que siguen necessàries. Amb caràcter permanent o temporal, aquestes comissions poden exercir per delegació de la Junta Rectora, a què donaran compte de les seues activitats, determinades funcions d'informe, proposta, assessorament i seguiment sobre matèries concretes de la gestió del parc natural.

7. El funcionament intern de la Junta Rectora es regirà per un reglament de funcionament que aprovarà la mateixa junta, la proposta del qual serà redactada pel secretari.

#### *Article 7. Director conservador del parc natural*

1. El conseller competent en matèria de medi ambient, per a una adequada administració i gestió de l'espai protegit, designarà un director conservador del Parc Natural del Turia.

2. El director conservador, que dependrà de l'òrgan competent en espais naturals protegits, exercirà les funcions següents:

a) Adoptar les decisions relatives a la gestió del parc natural que no hagen sigut expressament reservades a altres òrgans, incloses totes aquelles que deriven del Pla d'Ordenació dels Recursos Naturals del Turia i aquelles que s'establisquen en el Pla Rector d'Ús i Gestió que es formule per al parc.

b) Ostentar la direcció tècnica i la coordinació del personal assignat al parc natural, com també de les instal·lacions i equipaments vinculades a la gestió d'aquest.

c) Elaborar les propostes de pressupostos i de programes de gestió, com també la proposta de memòria anual d'activitats.

d) Ostentar la representació ordinària del parc natural davant dels col·lectius de ciutadans i les entitats públiques i privades rellevants a l'efecte d'assegurar la participació pública en la gestió de l'espai, com també davant de les instàncies tècniques, científiques i de coordinació i cooperació administrativa que corresponguen.

e) Emetre els informes exigits per la legislació o els instruments d'ordenació del parc natural.

f) Emetre els informes que la conselleria competent en matèria de medi ambient li requerisca en aquells procediments promoguts per l'administració o particulars que afecten el parc natural.

#### *Article 8. Finançament del parc natural*

El Consell, a fi d'atendre les despeses generades de funcionament del parc natural i les inversions necessàries en aquest, habilitarà els crèdits oportuns, sense perjudici d'eventuals aportacions materials d'altres entitats públiques o privades interessades a col·laborar amb la

v) Un representante de las asociaciones de pescadores deportivos que desarrollen actividades en la zona, con carácter rotatorio bienal, elegido por dichas entidades de común acuerdo entre ellas.

w) Dos representantes de las organizaciones sindicales más representativas del ámbito territorial de la Comunitat Valenciana, elegidos por dichas organizaciones.

x) Dos representantes de la Cámara Oficial de Comercio, Industria y Navegación de Valencia, elegidos por dicha entidad.

4. Presidente nato de la Junta Rectora. De conformidad con el Decreto 264/2004, de 3 de diciembre, del Consell, por el que se modifica la composición de las Juntas Rectores de los Parques Naturales de la Comunitat Valenciana, el conseller competente en materia de medio ambiente será el Presidente nato de la Junta Rectora. Cuando asista a sus reuniones ostentará la presidencia de la sesión con voz y voto, incluso dirimente, teniendo todos los derechos y obligaciones que puedan corresponder a cualquier miembro de la Junta.

5. Presidente de la Junta Rectora:

a) El Presidente de la Junta Rectora será nombrado por el Consell, a propuesta del conseller competente en materia de medio ambiente, pudiendo recaer dicho nombramiento en un miembro de la misma Junta.

b) En ausencia del Presidente nato, las funciones de éste durante las sesiones, incluido el carácter dirimente de su voto, serán asumidas por el Presidente.

c) Cuando asista a las sesiones el Presidente nato, el Presidente de la Junta Rectora tendrá la consideración de Vicepresidente de dicho órgano colegiado durante dichas sesiones.

6. Para el correcto desempeño de los cometidos, la Junta Rectora podrá organizarse en las Comisiones que fueran necesarias. Con carácter permanente o temporal, dichas Comisiones podrán ejercer por delegación de la Junta Rectora, al que darán cuenta de sus actividades, determinadas funciones de informe, propuesta, asesoramiento y seguimiento sobre materias concretas de la gestión del Parque Natural.

7. El funcionamiento interno de la Junta Rectora se regirá por un reglamento de funcionamiento que aprobará la misma Junta, cuya propuesta será redactada por el Secretario.

#### *Artículo 7. Director-conservador del Parque Natural*

1. El conseller competente en materia de medio ambiente, para una adecuada administración y gestión del espacio protegido, designará un director-conservador del Parque Natural del Turia.

2. El director-conservador, que dependerá del órgano competente en espacios naturales protegidos, desempeñará las siguientes funciones:

a) Adoptar las decisiones relativas a la gestión del Parque Natural que no hayan sido expresamente reservadas a otros órganos, incluidas todas aquellas que deriven del Plan de Ordenación de los Recursos Naturales del Turia y aquellas que se establezcan en el Plan Rector de Uso y Gestión que se formule para el Parque.

b) Ostentar la dirección técnica y la coordinación del personal asignado al Parque Natural, así como de las instalaciones y equipamientos vinculados a la gestión del mismo.

c) Elaborar las propuestas de presupuestos y de programas de gestión, así como la propuesta de memoria anual de actividades.

d) Ostentar la representación ordinaria del Parque Natural ante los colectivos ciudadanos y las entidades públicas y privadas relevantes a efectos de asegurar la participación pública en la gestión del espacio, así como ante las instancias técnicas, científicas y de coordinación y cooperación administrativa que correspondan.

e) Emitir los informes exigidos por la legislación o los instrumentos de ordenación del Parque Natural.

f) Emitir los informes que le sean requeridos por la Conselleria competente en materia de medio ambiente en aquellos procedimientos promovidos por la administración o particulares que afecten al Parque Natural.

#### *Artículo 8. Financiación del Parque Natural*

El Consell, con el fin de atender a los gastos generales de funcionamiento del Parque Natural y las inversiones necesarias en el mismo, habilitará los créditos oportunos, sin perjuicio de eventuales aportaciones materiales de otras entidades públicas o privadas interesadas en

conselleria competent en matèria de medi ambient en la gestió de l'espai protegit.

*Article 9. Règim d'infraccions i sancions*

El règim sancionador en l'àmbit del Parc Natural del Túria serà l'establert pels articles 52 a 60 de la Llei 11/1994, de 27 de desembre, de la Generalitat, d'Espais Naturals Protegits de la Comunitat Valenciana.

DISPOSICIÓ TRANSITÒRIA

*Única*

Fins a l'aprovació de l'expressat reglament a què s'al·ludix en l'article 6.7, el funcionament de la Junta Rectora es regirà d'acord amb la Llei 30/1992, de 26 de novembre, de Règim Jurídic de les Administracions Públiques i del procediment administratiu comú.

DISPOSICIONS FINALS

*Primera. Execució i desenvolupament*

Es faculta el conseller competent en matèria de medi ambient perquè, en el marc de les seues competències, dicte les disposicions necessàries per a l'execució i el desenvolupament del present decret.

*Segona. Pla Rector d'Ús i Gestió*

D'acord amb l'article 41.4 de la Llei 11/1994, de 27 de desembre, de la Generalitat, el Pla Rector d'Ús i Gestió del Parc Natural del Túria s'aprovarà en el termini màxim de dos anys des de l'entrada en vigor del present decret.

*Tercera. Entrada en vigor*

Aquest decret entrarà en vigor el mateix dia que es publique en el *Diari Oficial de la Comunitat Valenciana*.

València, 13 d'abril de 2007.

El president de la Generalitat,  
FRANCISCO CAMPS ORTIZ

El conseller de Territori i Habitatge,  
ESTEBAN GONZÁLEZ PONS

colaborar con la Conselleria competente en materia de medio ambiente en la gestión del espacio protegido.

*Artículo 9. Régimen de infracciones y sanciones*

El régimen sancionador en el ámbito del Parque Natural del Turia será el establecido por los artículos 52 a 60 de la Ley 11/1994, de 27 de diciembre, de la Generalitat, de Espacios Naturales Protegidos de la Comunitat Valenciana.

DISPOSICIÓN TRANSITORIA

*Única*

Hasta la aprobación del expresado reglamento al que se alude en el artículo 6.7, el funcionamiento de la Junta Rectora se regirá de acuerdo con la Ley 30/1992, de 26 de noviembre, de Régimen Jurídico de las Administraciones Públicas y del Procedimiento Administrativo Común.

DISPOSICIONES FINALES

*Primera. Ejecución y desarrollo*

Se faculta al conseller competente en materia de medio ambiente para que, en el marco de sus competencias, dicte las disposiciones necesarias para la ejecución y el desarrollo del presente Decreto.

*Segunda. Plan Rector de Uso y Gestión*

De acuerdo con el artículo 41.4 de la Ley 11/1994, de 27 de diciembre, de la Generalitat, el Plan Rector de Uso y Gestión del Parque Natural del Turia se aprobará en el plazo máximo de dos años desde la entrada en vigor del presente Decreto.

*Tercera. Entrada en vigor*

Este decreto entrarà en vigor el mismo día de su publicación en el *Diari Oficial de la Comunitat Valenciana*.

València, 13 de abril de 2007

El president de la Generalitat,  
FRANCISCO CAMPS ORTIZ

El conseller de Territorio y Vivienda,  
ESTEBAN GONZÁLEZ PONS

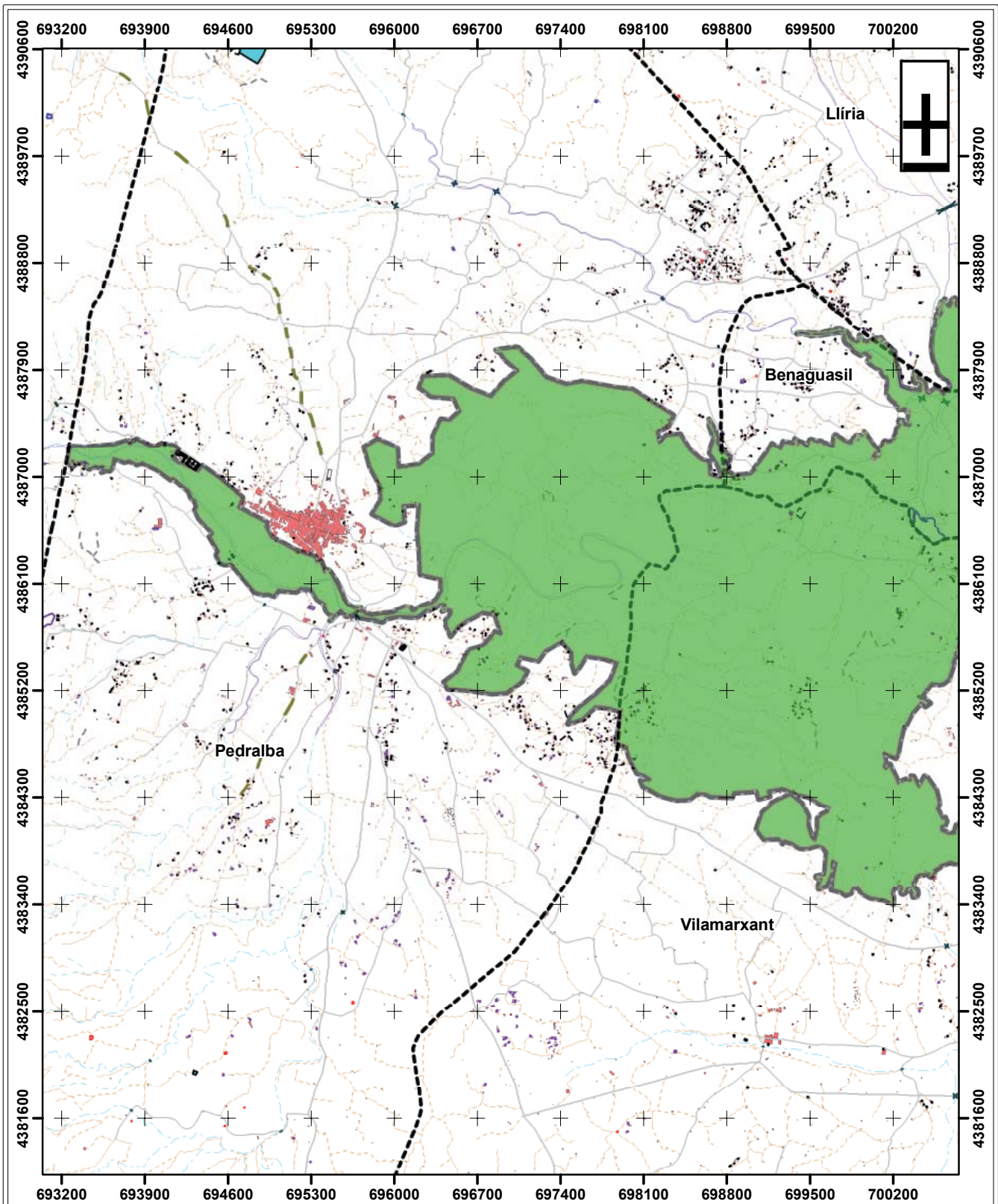

PARQUE NATURAL DEL TURIA







Nº de Plano:

1 de 6

Escala:

1:40.000

Leyenda

-  Límite Parque Natural
-  Límites municipales
-  Hidrografía
-  Camino
-  Edificio en zona urbana
-  Nave agroindustrial o fábrica

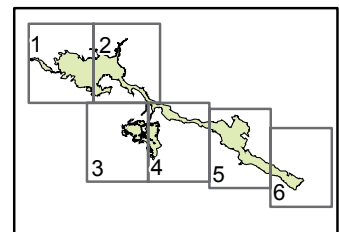

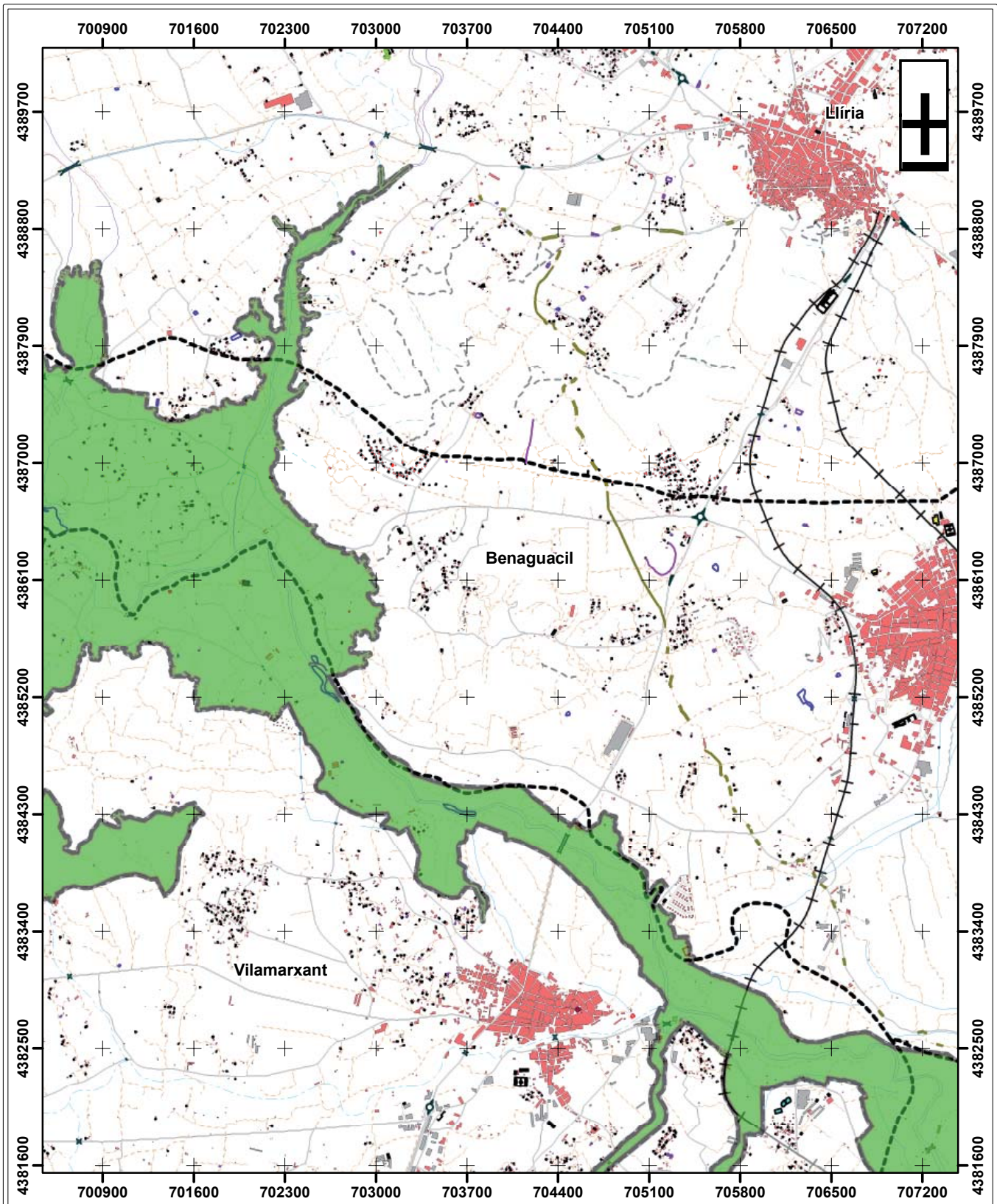

**GENERALITAT VALENCIANA**  
CONSELLERIA DE TERRITORI I HABITATGE

**PARQUE NATURAL DEL TURIA**





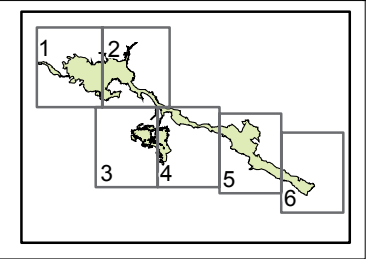

Nº de Plano: 2 de 6  
Escala: 1:40.000

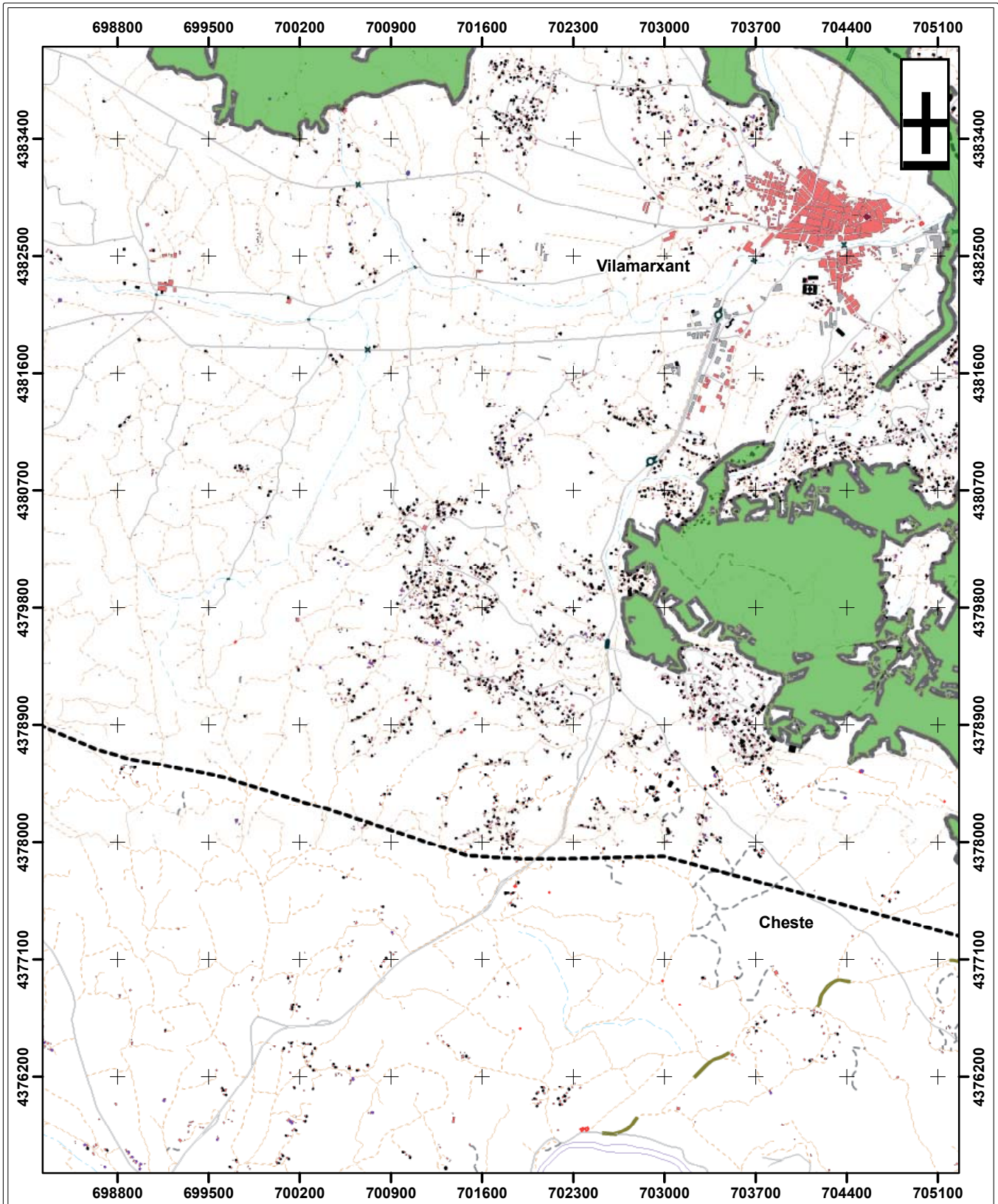
- Leyenda**
- Límite Parque Natural
  - Límites municipales
  - Hidrografía
  - Camino
  - Edificio en zona urbana
  - Nave agroindustrial o fábrica





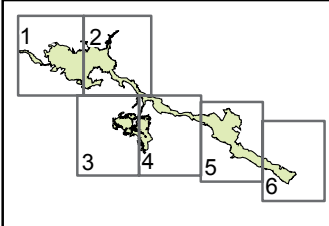

 <p><b>GENERALITAT VALENCIANA</b> CONSELLERIA DE TERRITORI I HABITATGE</p>	<b>PARQUE NATURAL DEL TURIA</b>		<p><b>Legenda</b></p> <ul style="list-style-type: none"> <li> Límite Parque Natural</li> <li> Límites municipales</li> <li> Hidrografía</li> <li> Camino</li> <li> Edificio en zona urbana</li> <li> Nave agroindustrial o fábrica</li> </ul>	
	<p>Nº de Plano: <b>3 de 6</b></p>	<p>Escala: <b>1:40.000</b></p>		

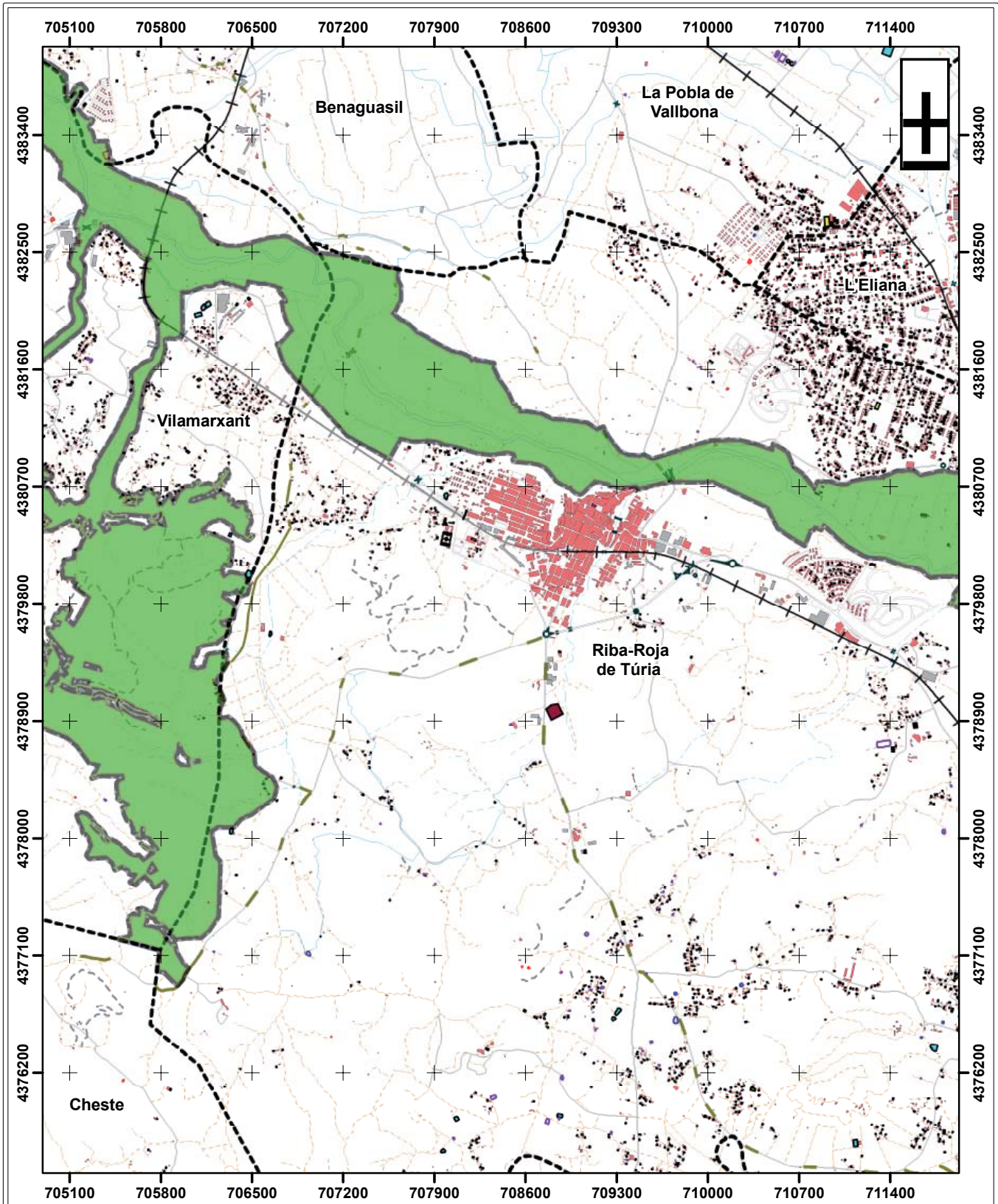

PARQUE NATURAL DEL TURIA







Nº de Plano:

4 de 6

Escala:

1:40.000

Leyenda

-  Límite Parque Natural
-  Límites municipales
-  Hidrografía
-  Camino
-  Edificio en zona urbana
-  Nave agroindustrial o fábrica

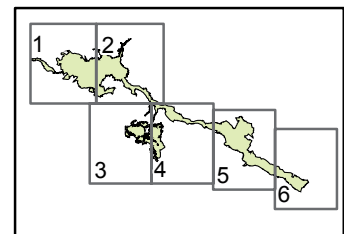

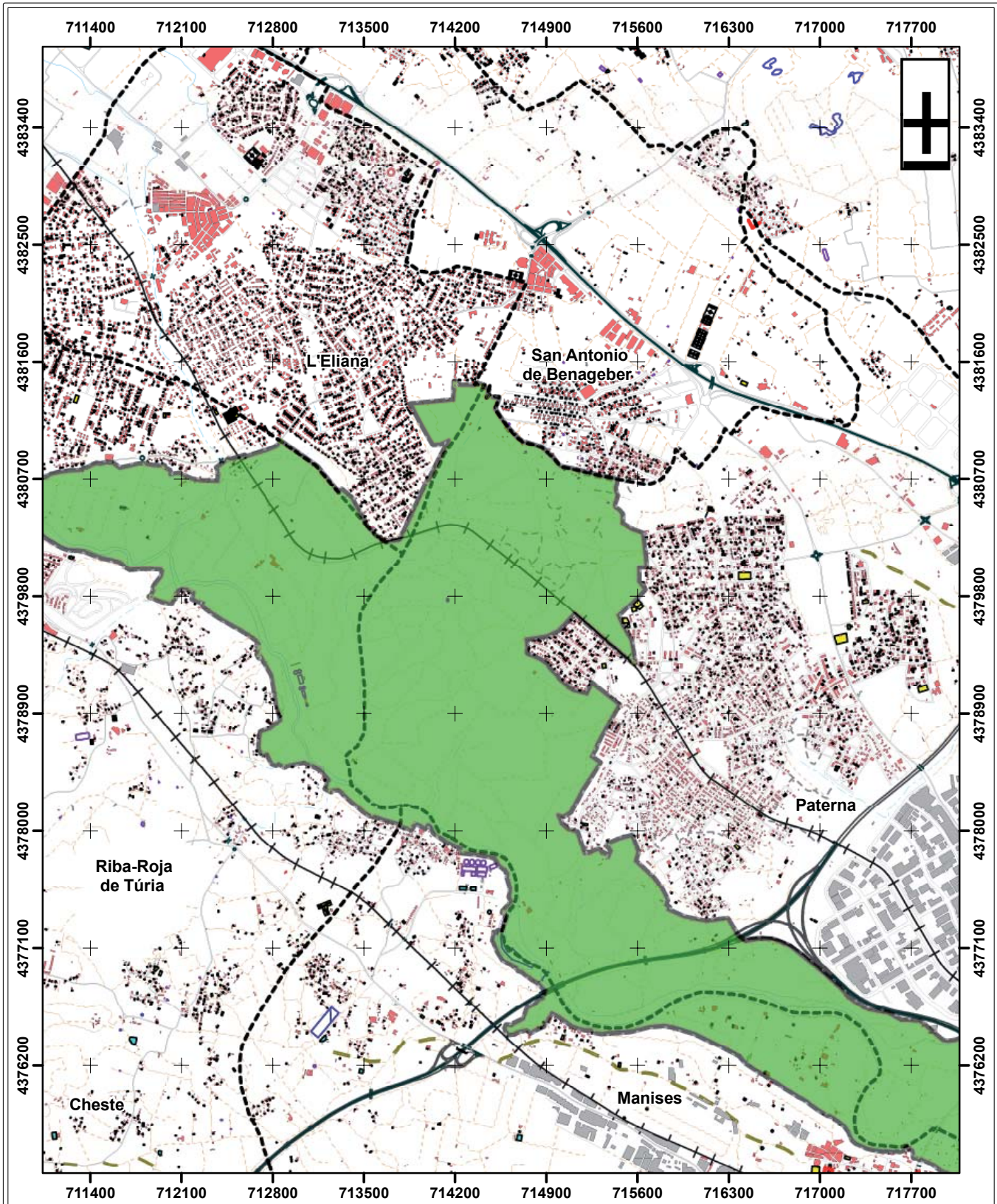

**GENERALITAT VALENCIANA**  
CONSELLERIA DE TERRITORI I HABITATGE

**PARQUE NATURAL DEL TURIA**

Nº de Plano:	Escala:
5 de 6	1:40.000

- Legenda**
- Límite Parque Natural
  - Límites municipales
  - Hidrografía
  - Camino
  - Edificio en zona urbana
  - Nave agroindustrial o fábrica

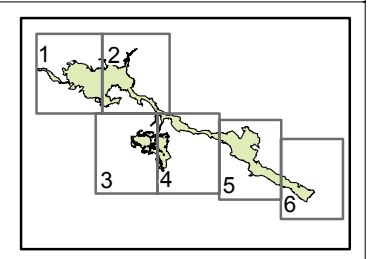

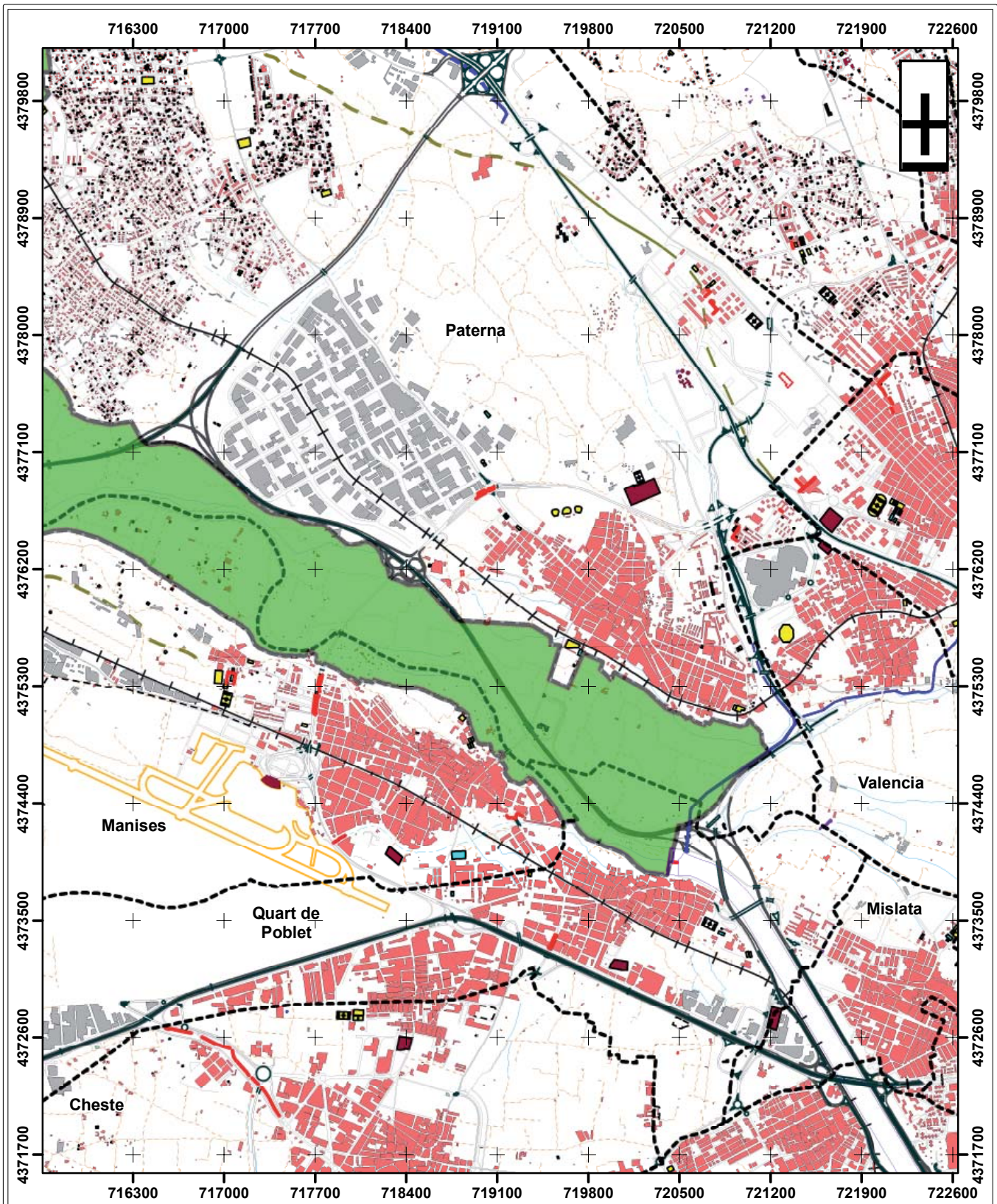

**GENERALITAT VALENCIANA**  
CONSELLERIA DE TERRITORI I HABITATGE

**PARQUE NATURAL DEL TURIA**

Nº de Plano: 6 de 6  
Escala: 1:40.000

- Legenda**
- Límite Parque Natural
  - Límites municipales
  - Hidrografía
  - Camino
  - Edificio en zona urbana
  - Nave agroindustrial o fábrica

